С Новым годом!

ГОРОДСКАЯ МАССОВАЯ ГАЗЕТА

Полысаево

№ 52 (70) 28 декабря 2001 г., пятница

Считанные дни остались до встречи Нового, 2002 года. Под бой курантов в кругу семьи и друзей вы поднимете бокалы шампанского с пожеланиями друг другу счастья и исполнения желаний. Блеск огней новогодних елок и подарки, ожидание чуда и надежда на новое лучшее – все это связано с приятными новогодними хлопотами. Праздничные приготовления не оставляют времени задуматься над тем, каким был первый год третьего тысячелетия для всех нас.

Хотелось бы отметить, что экономика города заметно прибавила в росте. Объем промышленного производства увеличился за год на 30 процентов. Полысаевские угольные предприятия достигли в 2001 году уровня добычи более семи с половиной миллионов тонн топлива, прирост по сравнению с предыдущим годом составил полтора миллиона тонн. Доля Полысаева в общем объеме добычи угля в Кузбассе составила 6 процентов, а доля прироста – 12 процентов.

Отличная работа угольщиков отражается на пополнении городской казны. Годовой план по собственным доходам Полысаева выполнен более чем на 140 процентов. Это позволило вовремя выплачивать заработную плату работникам бюджетной сферы, погасить долги прошлых лет за методическую литературу и опекунские пособия, коммунальные услуги и электроэнергию, сократить задолженность по выплате детских пособий и заработной плате коммунальщикам.

В условиях реорганизации жилищно-коммунального хозяйства шла в этом году подготовка к зиме. Объёмы планировались очень большие, поэтому были привлечены все крупные предприятия города и предприниматели. Они взяли на себя ремонт школ и детских садов, поставку материалов и оборудования. Общими усилиями мы вовремя запустили в работу городские котельные, уменьшили расход воды на их подпитку, снизили затраты на топливо.

Основные усилия в уходящем году совместно с предприятиями города мы направили на благоустройство, улучшение качества дорог и освещение городских улиц. По мере сил и средств продолжалось строительство социальных объектов – концертный зал детской музыкальной школы и школа искусств, реконструкция здания для Дома ребенка.

Нельзя не отметить и тот факт, что уже второй год подряд Полысаево называют одним из лучших в Кемеровской области по организации летнего отдыха детей.

Событием года стало освящение Свято-Никольского храма в нашем городе.

Год 2001 завершается, уступая дорогу 2002. Время неумолимо вершит свое дело, оставляя в истории большие и маленькие события. Спасибо вам, уважаемые горожане, за ваш созидательный труд и уверенность в достойном будущем нашего города, Кузбасса, России. Пусть Новый год принесет всем благополучие и достаток. Пусть радость не покидает ваши дома, а удача станет постоянным спутником всех ваших начинаний.

От всей души желаем вам праздничного настроения, здоровья и счастья! С Новым, 2002 годом!

В.П.ЗЫКОВ,
глава города.
О.И.СТАНЧЕВА,
ответственный секретарь городского Совета.

Наши интервью

Провожая год минувший, намечая перспективы на будущее

Сегодня в гостях у читателей нашей газеты генеральный директор ОАО «Разрез «Моховский» Игорь Анатольевич Гусаров и его заместитель по социальным вопросам Геннадий Михайлович Бабанаков. Встреча с ними состоялась после очень важного для коллектива события: открытчики добыли два миллиона тонн угля с начала года. Как этот показатель добычи выглядит в сравнении с предыдущими годами, с показателями других предприятий холдинговой компании «Кузбассразрезуголь»?

Игорь Анатольевич: - Такого результата разрез «Моховский» не достигал с 1985 года. На 2001 год планировалось добыть 1850 тысяч тонн, прирост по сравнению с 2000 годом составит 350 тысяч тонн. По приросту добычи это второй показатель по холдинговой компании, после разреза «Талдинский», который является одним из самых сильных предприятий. Его годовая мощность составляет 12 миллионов тонн в год, нашего - 1400 тысяч тонн.

- Назовите победителей соревнований в уходящем году, тех трудящихся, кто внес наибольший вклад в общую победу. И как они будут отмечены за свой ударный труд?

- 21 декабря состоялось торжественное собрание, где премированы победители трудового соперничества - их около 40 человек. Среди горных участков лидирует участок № 8 (начальник Леонид Иванович Четочников), отмечена также работа участка автотранспорта (начальник Владимир Алексеевич Воронин) и строительного (начальник Евгений Викторович Каменев). По ведущим профессиям лучших показателей добились бригады экскаваторов: ЭШ 15/90 №72 (бригадир Александр Андреевич Коваленко), ЭШ 10/70 №62 (Эдуард Маратович Муравлев), ЭКГ 5А №97 - 38 (Игорь Викторович Глухов), среди бульдозеристов - Владимир Григорьевич Ведяшкин, среди водителей БелАЗов отмечены Владимир Ильич Лужных и Иван Карлович Альбах, машинистов буровых станков - Василий Тимофеевич Долгополов.

- Развивалось ли предприятие в уходящем году?

- На разрезе 2001 год в шутку называют годом «великих строек». И в этом есть доля истины. Начиная с мая по настоящее время смонтировали перевезенный с юга Кузбасса, с Листвягов, брошенный бокс для технологического автотранспорта, запустили туда тепло и уже перевели автомашины. То есть получается, что за полгода построили автобазу, по нормативам на ее сооружение нужно 48 месяцев. Введена в эксплуатацию вторая очередь Еловского участка (в 1998 году мы получили лицензию на отработку недр на данном участке, в 2000 году построили его первую очередь), начато строительство автодороги. На полях разреза ведется строительство шахты, ее производственная мощность будет достигать миллиона тонн угля в год. Там на 50 процентов уже выполнены горно-капитальные работы.

Геннадий Михайлович: - Капитально отремонтировали первый этаж административно-бытового комбината, столовую, заменили крышу в АБК. То есть занимаемся его благоустройством.

- А как на предприятии выполняется социальная программа?

Игорь Анатольевич: - В наступающем году планируется наконец-то сдвинуть с мертвой точки вопрос о выделении денежных средств на приобретение квартир для трудящихся разреза. Принято решение о строительстве собственного жилья. Разрез выделяет деньги для оказания материальной помощи трудящимся, матерям и детям погибших на предприятии горняков, ветеранам, для проведения праздничных торжеств, организации отдыха работающих и их детей и так далее. Предприятие принимает участие в благоустройстве города Полысаево, поселка Мереть, села Мохово, Беловского и Крапивинского районов.

- Не велика ли география оказания спонсорской помощи для предприятия?

Геннадий Михайлович: - Весь вопрос в том, что разрез ведет добычу угля на землях, являющихся собственностью трех районов: Крапивинского, Беловского и Ленинск-Кузнецкого. Вот и приходится уделять внимание всем собственникам земель, то есть их недр. Но большинство работающих на разрезе проживает в Полысаеве, потому этому городу и уделяем больше всего внимания, его социальным объектам. В уходящем году мы отремонтировали отопительную систему в средней школе № 9, на благоустройство парка «Октябрьский» израсходовали более 150 тысяч рублей: дорожки заасфальтировали, перестроили сцену. За нами закреплена улица Крупской, ведем по ней благоустройство дороги, ее отсыпку, убираем снег зимой. А летом на благоустройство города израсходовали около 400 тысяч рублей.

- А к Новому году как готовитесь?

Геннадий Михайлович: - Мы устанавливаем и украшаем четыре новогодние елки: у «Зари», у средней школы № 44, у детского сада № 50 (кстати, мы по-прежнему являемся его шефами, теперь уже можно сказать негласными: купили видеокамеру, до этого - телевизор) и по улице Шукшина. Нами построены три детские горки, совместно с администрацией города немало выделяем средств на украшение самого молодого в Кузбассе города.

- Расскажите, пожалуйста, подробнее о том, как заботятся о материальном стимулировании рабочих, как организуется на «Моховском» отдых работающих, их детей.

Геннадий Михайлович: - У нас установлена дополнительная пенсия для всех работающих на разрезе, в зависимости от стажа. Если он составляет не менее пяти и до 10 лет, размер пенсии (дополнительной) ежемесячно - 100 рублей, от 10 до 15 лет - 125 рублей, от 15 до 20 лет - 175 рублей, до 25 лет - 225 рублей, свыше 25 лет - 250 рублей.

- Что же, весьма солидная добавка получается и стимул хороший работать. А как с отдыхом?

Геннадий Михайлович: - В уходящем году в основном в период школьных летних каникул для детей было выделено 35 путевок в санаторий «Борисовский», в Белокуриху - 30 штук, в пансионат под Барнаулом - 20, на озеро Карачи - 36 штук. И это не полный перечень. Ездили наши ребята отдыхать в санаторий «Чкаловец» на Обское побережье, в Анапу, Туапсе, в профилакторий Грамотеинского шахтоуправления, в полысаевский и другие. Всего на эти цели израсходовано два миллиона 21 тысяча рублей.

Немало денег расходуем и на помощь ветеранам, завозим им бесплатно уголь (как и работающим). На материальную помощь в канун Дня Победы, Дня шахтера, Дня пожилого человека и так далее израсходовано более трех миллионов рублей. Кстати, из практики проведения встреч администрации города с населением, в которых принимают участие и руководители предприятий, видно, что вопросов у пенсионеров «Моховского» к руководству города Полысаево нет. Они решаются на нашем разрезе, сюда и идут ветераны со своими нуждами.

- Что ж, очень хорошо. Ну, а каковы производственные перспективы на 2002 год?

Игорь Анатольевич: - На будущий год планируем добычу угля в объеме 2300 тысяч тонн. 200 тысяч из этого объема будут добыты подземным способом.

- Это значит, вступит в строй шахта. И как она будет называться?

Игорь Анатольевич: - «Байкаимская». Готовится для отработки пласт Полысаевский - 2. Будем потом строить еще один участок, для отработки пласта Колмогоровского. Безусловно, вместе с производственной будет развиваться и социальная программа.

- Наверное, чтобы рассказать о ваших планах и перспективах, не хватит газетной полосы. Ясно, что они у вас достаточно обширные и, главное, выполняются. Поэтому от души желаем вам новых успехов в труде, в развитии предприятия, организации отдыха. Поздравляем с Новым годом Вас и коллектив разреза, желаем крепкого здоровья, личного счастья и благополучия.

Записала **А.КОЛЧИНА.**

Человек и его дело

Повезло с коллективом

Так утверждает, рассказывая о своей работе и о людях, с кем она трудится рядом, машинист насосных установок участка осушения шахты «Октябрьская» Зайнап Абдуловна Абушаева. Она работает на данном участке, то есть на очистных сооружениях, уже более 15-ти лет. До этого трудилась на камвольно-суконном комбинате, была там на хорошем счету, но по семейным обстоятельствам пришлось поменять работу.

Нелегко было сначала. Насосов на очистных сооружениях стояло тогда много. Четыре года назад построили перекачную станцию и воду очищают через отстойники 11 насосов. Часть из них находится в помещении очистных сооружений, другие - на улице. И за всеми (за их работой) надо уследить: чтобы температура подшипников была нормальной, чтобы не перегревались, чтобы из сальниковой набивки не подтекала вода, чтобы давление воды, которая подается в шахту, соответствовало норме. За смену следует постоянно продувать и промывать фильтры, через которые очищается вода, надо постоянно открывать и закрывать задвижку для поступления воды в отстойники... Словом, забот и хлопот хватает. Особенно зимой, когда приходится снег на улице расчищать.

Но рядом с ней с самого начала ее работы на очистных сооружениях находились такие опытные машинисты насосных установок, как Лидия Петровна Кшнякина, Нина Васильевна Болотникова, Людмила Геннадьевна Кирсанова, которые пришли на очистные практически с самого запуска их в эксплуатацию. Помогали, подсказывали где надо. И потихоньку дело пошло, освоилась в новой для себя специальности Зайнап Абдуловна. Потом уже сама стала наставником для более молодых.

- Работа у нас очень ответственная. Это один из участков, где непрерывный цикл работы. Конечно, основными профессиями считаются подземные, связанные непосредственно с добычей угля, то есть очистные и проходческие участки. Но и без нас, как и без участка вентиляции, невозможно представить шахту, мы ни на минуту не должны останавливать свое производство. Например, когда шахтеры вынуждены были бастовать, наш участок продолжал работу, - рассказывает Зайнап Абдуловна.

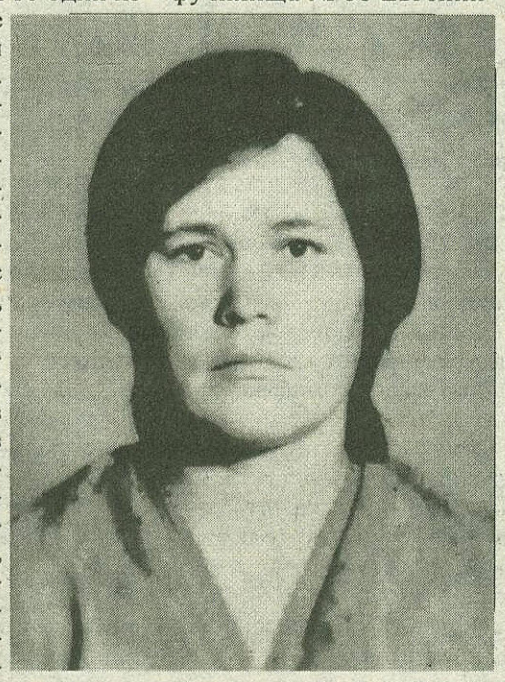

И еще в своем рассказе она утверждала, что в их коллективе нет плохих, то есть безответственных, людей. Отличные специалисты своего дела в ее смене, например, слесари Владимир Иванович Жмурко, Николай Николаевич Солодовников. Они вовремя устраняют все поломки оборудования. Незаменимый человек на очистных сооружениях ветеран коллектива Александр Федорович Черенков. Глядя на старших товарищей, очень старается и учащийся профучилища № 38 Евгений Севостьянов, который проходит здесь практику.

По мнению Зайнап Абдуловны, ей повезло в том отношении, что здесь очень дружные, отзывчивые люди. Они умеют поддержать друг друга в горе, разделить радостные минуты. Недавно все дружно готовились к юбилею Зайнап Абдуловны. Накануне Нового года ей исполняется 50 лет, хотя глядя на нее этого и не скажешь - энергичная, живая, совсем еще молодая. И все непременно ждут на праздничном торжестве замечательного гармониста Айсу Ибрагимовича Абушаева, мужа Зайнап Абдуловны. Для него шахта «Октябрьская» тоже родное предприятие, здесь он отработал более 30-ти лет. А сейчас тут работает их дочь Наиля.

Незаметно пролетели годы, как один миг. Трудилась всегда Зайнап Абдуловна добросовестно и старательно, за что и была награждена в нынешнем году Почетной грамотой Министерства топлива и энергетики. Это довольно высокая награда и получают ее нечасто.

Коллеги, руководство участка от всей души поздравляют эту замечательную женщину с юбилеем. Желают ей всего доброго, счастья и здоровья, семейного благополучия. И чтобы рос здоровым ее внук Алешенька (они с бабушкой родились в один день, 30 декабря, и у него тоже юбилей - ему исполняется пять лет). Всего Вам самого наилучшего, Зайнап Абдуловна!

А что касается везения, с чего начала наш разговор Зайнап Абдуловна, то повезло не только ей самой лично, но и коллективу, в котором она трудится. Именно на таких, как она и её товарищи по работе, и держится производство.

А. ГОРОШКО.

На снимке: машинист насосных установок шахты «Октябрьская» З. А. Абушаева.

Поделитесь теплом

Школа-интернат № 23 занимает особое место среди образовательных учреждений г. Полысаево, так как в ней обучаются и проживают дети-сироты, дети, оставшиеся без попечения родителей, дети с психофизическими или только с физическими недостатками, умственно отсталые дети. Поэтому слова «милосердие», «сострадание», «доброта» хорошо знакомы и всегда не только на слуху, но и в душе у каждого работника школы. Создать теплую домашнюю обстановку, окружить ребенка вниманием и заботой, вселить в него уверенность, что он не зря пришел в этот мир - первоочередные задачи, которые реализуются, благодаря не только усилиям педагогов нашей школы, но и людям, живущим рядом - жителям нашего города. С пониманием и желанием помочь откликнулись школы № 9, 14, 35, 44 во время проведения акции «Не оставим в беде», организованной и проводимой под руководством методиста ИМЦ Л.М.Путинцевой. Будучи неравнодушным человеком, Любовь Матвеевна умеет передать коллегам тревогу за детей, нуждающихся в поддержке, заботе, внимании.

И вновь жителям г. Полысаево представляется реальная возможность проявить милосердие, окружить заботой и вниманием детей, для которых единственным родным домом является школа-интернат №23. Приближаются новогодние и рождественские праздники. И наступят ли они для детей-сирот, зажжется ли в глазах этих детей радость и надежда, во многом зависит от нас, живущих рядом. В нашей области во время зимних каникул проводится акция «Теплый дом». Я призываю всех жителей г. Полысаево принять в ней посильное участие. Для этого нужно пригласить одного или несколько детей к себе на Рождество, Новый год или на несколько дней каникул. Ведь ничто не сравнится с теплом семейного очага, дающего жизненную энергию на многие, многие годы. Ярким примером добросердечности является Р.Е. Сухорукова - работник школы-интерната № 23. Эта скромная и простая женщина обладает горячим сердцем, готовым откликнуться в любую минуту на помощь. Каждые каникулы, очень часто в воскресенье Раиса Егоровна берет к себе домой ребятишек, балует и дарит им любовь наравне со своими внуками. Многие из работающих в школе-интернате № 23 приглашают воспитанников к себе домой. Дети, живущие в школе-интернате № 23, будут благодарны жителям, разделившим с ними тепло своего дома. Они очень нуждаются в ласке, теплом слове, добром отношении. И я думаю, права Дороти Ло Нолт, написавшая: «Если ребенок живет в обстановке дружбы и добра, он учится видеть в мире любовь».

О. МАКСИМОВА,
зам. директора по воспитательной работе школы-интерната № 23.

Старый ГОД Новый

Завершается первый год начавшегося нового тысячелетия, который все мы с нетерпением ждали, возлагали на него большие надежды, старались встретить его как-то особенно, необычно. К сожалению, не все мечты сбылись, а значит, есть еще шанс достичь желаемого, ведь недаром говорят, что человек сам строит свою судьбу. О том, какие воспоминания оставляет уходящий год и что сулит нам будущий, мы спросили у горожан. Отзывы оказались самыми разными.

Мария Григорьевна ЕДАКИНА, фармацевт:

- Особенных событий в этом году у меня не произошло, от нового года жду прибавки к пенсии, мой праздничный стол не обойдется без курицы, а дом без друзей. Всем желаю успехов, счастья, а также веселья и хорошего настроения.

Юля ЕРЕМИНА, продавец:

- В этом году сменила место работы. У нас замечательный коллектив, я приобрела новых друзей и знакомых. Мечтаю в следующем году завести еще друзей. Наш городок хоть и маленький, но неспокойный, очень хочется, чтобы в следующем году наша молодежь повзрослела бы и поумнела. К празднику готовлю подарки для близких, закупаю продукты, ведь нужно собрать богатый стол. Хочется пожелать всем того, чего каждый сам себе желает.

Анжелика ТИХОНЕНКО:

- От нового года жду повышения зарплаты. К празднику традиционно купили елочку, закупаем продукты. Ребенок отправил письмо Деду Морозу с заветной мечтой получить шахматы.

Нина Петровна ГУРИНА, воспитатель:

- Уходящий год подарил мне внука. От наступающего года жду перемены в политике, интересной жизни, финансовых изменений. Хочется, чтобы этот новогодний праздник особенно запомнился нашим деткам, ведь в садике они проведут его в последний раз, так как в следующем году они станут школьниками. Праздник встречу с детьми, на праздничном столе будет жареный гусь, салаты, курица.

Наталья Алексеевна, методист:

- Мой ребенок в этом году успешно перешел в 3-й класс музыкальной школы, еще мы купили машину. Хочется, чтобы в наступающем году педагоги смогли бы материально обеспечить свои семьи. К празднику покупаем забавные мелочи, свечи в виде лошадок, мишуру. На нашем праздничном столе традиционно присутствует рыба, запеченная в фольге, а в год Лошади не помешает салат из папоротника.

Саша ЕРЕМЕНКО, каменщик:

- В этом году у меня родился долгожданный сын. В следующем желаю детям успехов во всем. На столе будет водка, закуска. А горожанам желаю удачи и дружбы в их семьях.

Анатолий Васильевич ЩЕТИНИН, директор ДЮКФП:

- В этом году работа у нас шла в обычном режиме. Проблем немало, вот бы в следующем году нам спонсоры дали миллион, тогда все они разрешатся. На праздник поставим детям елку, сделаем горку, в каникулы будем проводить массовые мероприятия по семи видам спорта. Хотелось бы для детей побольше разнообразных подарков! Праздничный стол, конечно же, не обойдется без шампанского.

Жители домов № 1 и № 4 по ул. Ягодной:

- К сожалению, этот год не балует нас теплом, нет ни холодной, ни горячей воды, поэтому единственное наше желание - тепло. Но в любом случае праздник не пройдет мимо нас и на стол мы поставим традиционные новогодние блюда - салаты, гуся, пельмени.

Николай КОТОВ, плотник-столяр:

- В этом году я закончил училище и нашел работу по профессии, а младший брат успешно закончил школу. К празднику мы покупаем подарки, готовим для близких неожиданные призы. Этот семейный праздник встретим, конечно, семьей. Желаю всем прежде всего крепкого здоровья.

Елена Валерьевна ПАРАМОНОВА, штукатур-маляр:

- Этот год порадовал нас покупками: новый спальный гарнитур и электропечь пришлись кстати. Но важнее все же взаимоотношения в семье, с мужем мы живем дружно. Человек быстро привыкает к хорошему, и в следующем году мы желаем еще что-нибудь приобрести. А сейчас покупаем продукты и новогодние подарки. На столе обязательно будут салат «оливье» и пельмени.

Ольга, безработная:

- В нынешнем году закончила профессиональное училище, получила диплом бухгалтера. Но, к сожалению, работу по специальности пока не нашла, сейчас в бюро занятости населения получаю пособие по безработице. Мизерное. На него прожить невозможно. Надеюсь, что в будущем году все же найду работу, получу возможность трудиться, как все нормальные люди.

Валентина Сергеевна, пенсионерка:

- В уходящем году я ушла на заслуженный отдых. Получаю хорошую пенсию - около полутора тысяч рублей. Стараюсь помогать дочери, у нее двое мальчишек подрастают, сама работает в больнице. Известно ведь, какие деньги зарабатывают медики. Радует и то, что с декабря медработникам вдвое должны увеличить заработную плату. Надеюсь, что в наступающем новом году жизнь станет стабильнее. Верю, что потихоньку наша жизнь будет улучшаться.

Владимир АЛГАЙКИН, студент:

- В 2001 году было много запоминающихся событий - и хороших, и плохих, обо всех и не расскажешь. Например, в этом году я поступил в ПУ №25 и заканчиваю I полугодие хорошистом. Но, как известно, и плохое не забывается: в конце лета я и мой друг разбились на мотоцикле, к счастью, никто серьезно не пострадал. В 2002 году думаю продолжать свои тренировки. Надеюсь, что в следующем году произойдет что-нибудь очень хорошее и просто волшебное.

Сергей П., работник шахты «Октябрьская»:

- Уходящий 2001 год для меня был как пешеходный переход: то полоса белая, то полоса черная. Но все равно было больше белых полос: это то, что моя дочь поступила после окончания школы в техникум и я нашел хорошую работу. Надеюсь, что и в 2002 году удача будет на моей стороне. Новый год буду встречать, как всегда, с семьей и старыми добрыми друзьями.

Наверное, вы заметили, что предновогоднее настроение у горожан хорошее, чему мы очень рады. С Новым Годом! Счастья Вам всем и удачи!

Записали **А.КОЛЧИНА, С.СИНИЦИНА.**

Привет из Великого Устюга!

(открытое письмо)

Дорогие ребята! Мне в г. Великий Устюг Вологодской области пришло 52 письма из Полысаево. Каждое послание я внимательно прочитал и постараюсь (с помощью своих помощников, конечно) каждому передать подарки. Наверняка кто-то уже и получил от Деда Мороза желаемое, кого-то еще ждут сюрпризы. Но сегодня, в преддверии Нового Года, мне захотелось рассказать, какие замечательные дети живут в небольшом, самом молодом городе Кузбасса, какие заботливые и благородные!

Я был тронут, например, письмом от пятиклассника Алексея Голошумова, особенно следующими строками: «...Дорогой Дед Мороз! В школе у нас все учителя добрые - поздравь их, пожалуйста! Еще в нашем классе учится Катя Коробейникова - отличница, славная подруга, никого в беде не бросит. Я хочу, чтобы вы ей подарили подарок. А еще у нас есть Маша Цуканова. Она осталась с сестрой без матери и отца - вот бы и ей ты, Дед Мороз, подарил что-нибудь!»

«Здравствуйте, Дедушка Мороз и Снегурочка! - читаем следующее письмо от Нади Кениг, которая пишет по поручению учащихся 5«В» класса школы № 35. - Шахте «Полысаевская», рядом с которой стоит наша школа, исполнилось 60 лет, там трудятся наши родители, а возглавляет шахту замечательный человек Валерий Павлович Зубарев. Шахтеры помогают городу - строят новый Дом ребенка для самых маленьких обездоленных детей... Дедушка Мороз! Мы проводим в классе праздник и мероприятия, хотелось бы нет у нас фотоаппарата. Вот фии, но если бы в волшебном мешке оказался бы для нашего класса этот подарок!»

Дорогие ребята! Мне также приятно было получить от вас красочные рисунки, загадки, ребусы. Думаю, что Новый Год мне не придется скучать, ведь кроме посланий из Полысаево мне пришли тысячи писем из разных регионов нашей страны.

Но сегодня я разговариваю с вами, юные полысаевцы, и сразу всем отвечаю, что письма не оставлены без внимания. Например, Катя Зеленина просит наручные часы, Анастасия Ульянова - для младшего братишки - плюшевого медвежонка, Алена Орлова - елочку, Арина Кшелева - говорящую куклу. Многие ребята хотели бы найти в волшебном мешке Деда Мороза гелевые ручки, мягкие игрушки, велосипеды, компьютеры, приставки «Сега», хомячков, котят, щенков и так далее. Конечно, дорогостоящие подарки мне не по карману (известно, что такие вещи в лесу под елкой не растут), да и живых котят и щенков почтой не вышлешь. Если вы действительно нуждаетесь в лохматом четвероногом друге, то можете приютить у себя любого - вон их сколько, страдающих от моих зимних стуж и морозов, в подъездах, подвалах. Сделайте доброе дело!

И животному будет хорошо, и вам радостно, и мне спокойно, что живут на земле русской такие замечательные ребятишки.

Спешу сообщить, друзья, что на мой призыв в Полысаеве откликнулись: И. Л. Ткаченко, И. В. Жеренков, А. Б. Варанкин, В. В. Бозов, Н. Н. Зайцева, А. Л. Гырдымов, В. М. Осипенко - они закупили для вас подарки от Деда Мороза. Среди названных моих помощников особенно хочется отметить Владимира Осипенко, который взял на себя благородную миссию посланника Деда Мороза и вручил подарки ребятишкам.

С наступающим Новым Годом, друзья! Будьте счастливы и здоровы!

Дед Мороз.

Верность профессии

30 декабря Полысаевское стройуправление будет чествовать одного из лучших своих работников, Екатерину Александровну Севрюкову, которая встретит свой 45-летний юбилей. Четверть века она трудится в ПСУ штукатуром-маляром.

Е. А. Севрюкова настоящий мастер своего дела, отменный плиточник, прекрасный штукатур и просто хороший человек - именно так о ней отзываются все, кто с ней работает.

Родилась она в деревне Красноярке Ленинск-Кузнецкого района, закончила 8 классов и поступила в СПТУ № 25, чтобы получить специальность штукатура.

-Я никогда не думала, что займусь именно этим делом,- рассказывает Екатерина Александровна, - но судьба, к счастью, распорядилась именно так.

Занимаясь в училище, Екатерина по вечерам продолжает прерванную учебу, в школе рабочей молодежи.

В это время, отслужив в армии, возвращается ее жених Борис. Счастливое событие в жизни Екатерины совпадает с другим - получением диплома.

Затем она устраивается на работу в специализированное отделочное управление Ленинска-Кузнецкого по своей профессии. Через несколько месяцев она вышла замуж за Бориса Севрюкова, потом ушла в декретный отпуск.

После рождения сына, Екатерина Александровна не стала возвращаться на прежнее место работы, а устраивается в ПСУ штукатуром третьего разряда. Через два года ей присвоили четвертый разряд.

Около 18 лет проработала Екатерина в бригаде прекрасного мастера своего дела, заслуженного строителя РСФСР Раисы Ивановны Лобановой, своими руками они «подняли» многие здания и сооружения. Например, за год бригада отстроила новое здание школы № 17, где теперь учится дочь Е.А. Севрюковой Ксения. А вот уже несколько лет Екатерина Александровна- сама бригадир.

В ее «команде» в основном молодежь, пришедшая на стройку после училища № 25. Они стараются ни в чем не уступать бригадиру, поэтому результаты их труда радуют бригадира и самих девчат.

Мы можем при желании сами увидеть мастерство бригады Севрюковой, достаточно взглянуть на отреставрированные АБК шахт «Октябрьская» и «Полысаевская», детский сад № 35, на здание школы № 14 и многие другие объекты.

-Конечно, труд штукатура очень тяжел, работаем порой по 14 часов в сутки, постоянно в пыли и грязи, - делится со мной Екатерина Александровна, - но за столько лет я успела полюбить её настолько, насколько это возможно. Ведь, согласитесь, как потом приятно смотреть на отделанные помещения и знать, что это твоих рук дело.

Крепкой опорой в жизни Екатерины Александровны стала её семья, которой она гордится. С мужем Борисом (он почти всю жизнь работает на шахте «Полысаевская») они живут 27 лет.

Рада Е.А. Севрюкова и за своего сына, который нашел себе прекрасную спутницу жизни, он тоже, как и отец, трудится на шахте. Хорошей помощницей растёт дочь Ксения.

Много предложений о другом месте работы поступало Екатерине Александровне, даже более оплачиваемой, но своё родное ПСУ она ни за что не собирается бросать. И как говорит она сама, под таким хорошим руководством директора Полысаевского стройуправления В.А. Мартынова это предприятие будет ещё долго приносить людям пользу.

А. РЫБЧУК.

На снимке: Е. А. Севрюкова, штукатур-маляр ПСУ.

Дарите детям радость!

Родители часто задаются вопросом: как сделать так, чтобы детство моего ребенка запомнилось бы ему как что-то радостное, веселое, яркое, как поселить в душу сына или дочери любовь к себе, к своей семье, к Родине, к своему народу, к его традициям?

Педагоги детского сада №47 ответили бы так: детей учит то, что их окружает. Поэтому вам, дорогие родители, нужно прийти в детский сад, в этот удивительный мир игр, сказок, попасть в группу к воспитателю, который любит детей, живет для детей. Искусство быть педагогом также многогранно и сложно, как всякое искусство. В зависимости от обстоятельств воспитателю приходится выступать в разных ролях: он для детей и учитель, который все знает, всему учит, и товарищ по игре, и близкий человек, который все поймет, и актер на празднике.

А еще у воспитателя тоже есть семья, и он надеется, что и его дети встретят талантливых учителей, педагогов.

Постоянное развитие общества, изменения в социальной, политической, научной сферах требуют и от педагога профессионального соответствия. Поэтому в практике методической работы шире используем такие формы, как обмен опытом, педагогические советы в виде деловых игр, «круглых столов» и т.д.

Специалиста дошкольного воспитания окончательно формирует педагогический коллектив, где он трудится. Именно там происходит передача живого опыта, традиций. Хочется, чтобы в нашем детском саду стало доброй традицией посвящение новых воспитателей в «воспитателей ДОУ».

Уже пять лет наш коллектив работает над проблемой приобщения детей к истокам русской культуры. Воспитатели выбрали разные направления развития этой темы: народная культура и традиции, фольклор, приобщение к народной культуре через самостоятельную художественно-театральную деятельность.

В дошкольном возрасте, как считал философ и педагог А.Ф.Лосев, в психике формируются «центры переживаний». Ребенок мыслит чувственными образами, поэтому даже самые лучшие рассказы должны закрепляться у детей их «вторичным» проживанием через рисунок, лепку, театр.

Дети нашего детского сада владеют уютной, красивой изостудией. Вместе со Светланой Александровной Вдовиченко создают свои маленькие шедевры, которые украшают интерьер детского сада.

В ходе работы многих воспитателей «рождаются» новые интересные приемы и методы, например, в средней группе (воспитатели Т.П.Воробьева, Н.В.Махнева) «живет» знакомый всем персонаж русских сказок - Баба Яга. Дети знакомились с ней постепенно, начиная со второй младшей группы, узнавали ее «другой» характер, ее привычки, делали для нее подарки.

В старших группах некоторые познавательные занятия проводят на основе сочинительства новых сказок, используя опыт детей по ручному труду. Большую помощь нам оказывают педагоги Дома детского творчества Е.С.Атаулова, М.И. Черданцева, А.А.Огурцова, которые погружают наших детей в удивительный мир фантазии и творчества.

С 2001г. на базе ДОУ №47 начала свою работу творческая группа «В старину бывало...», которая объединила воспитателей-единомышленников со всех дошкольных учреждений нашего города.

Одну из встреч мы организовали в форме деловой игры «Институт», в которой все участники - «абитуриенты» поступали на разные факультеты, то есть объединялись по интересующим направлениям в рамках общей темы, обменивались теоретическим и практическим материалом, выполняли творческие задания с использованием фольклора: составляли план учебно-воспитательной работы, готовили материал консультаций для родителей.

Домашнее задание «студенты» представили как отрывок из сказки «На пиру у царя», где «гости именитые и славные» не только познакомились с историей создания русских блюд, но и отведали их с ароматным чаем.

Хочется поблагодарить наших коллег Н.Ю.Хальпукову, Т.Н.Гусеву (ДОУ №52), Т.Г.Степуру (ДОУ №57), Н.А.Харченко (ДОУ №2), которые приняли участие в работе творческой группы.

У нас много планов; мы находимся в поиске нового материала, новых форм работы с детьми. А еще у нас есть огромное желание, чтобы наши дети могли не только успешно справляться с проблемами сегодняшнего дня, но и сохранили бы в своей душе кусочек детства - доброго, яркого, веселого.

И. ГАПОНЕНКО,
старший воспитатель
ДОУ № 47.

На снимке: «Посвящение в воспитатели»(слева направо: Н.А. Сидельникова,

понедельник, 31 декабря

погода: 07.00 -8°С / 19.00 -1°С | переменно | ветер: ю-зап 3-5 м/с

ОРТ - 1 программа

06.40 Х/ф «Чародеи»
08.00 Новости.
08.10 Армейский магазин
08.40 Мультпарад
09.10 Утренняя звезда
10.00 Новости
10.10 Непутевые заметки
10.30 Смак
10.50 Х/ф «Ирония судьбы, или С легким паром!»
14.10 «Ералаш»
14.20 Х/ф «Самогонщики», «Пес Барбос и необычный кросс»
15.00 Новости.
15.10 Большая стирка
17.25 Х/ф «Джентльмены удачи»
18.55 «Ералаш»
19.15 «Семейные радости» Е. Петросян
21.00 Время.
21.50 «Семейные радости»
23.30 Новогодняя ночь 2002 года на ОРТ
23.50 Новогоднее обращение Президента РФ В.В. Путина.
00.05 Новогодняя ночь
02.00 Х/ф «Вечера на хуторе близ Диканьки»
03.35 Новогодняя ночь на ОРТ

РТР - 2 программа

07.45 Папа, мама, я - спортивная семья
08.30 Телепузики
08.55 Х/ф «Ледяная внучка»
10.10 Сто к одному.
11.05 Доброе утро, страна!
11.40 Городок
12.10 Х/ф «Астерикс и Обеликс против Цезаря»
14.00 Сам себе режиссер
15.00 Вести
15.20 Творческий вечер Игоря Крутого
18.25 Х/ф «Карнавальная ночь»
19.55 Х/ф «Иван Васильевич меняет профессию»
21.00 Вести
21.15 С Новым годом, Кузбасс!
21.35 Х/ф «Иван Васильевич меняет профессию»
22.30 Городок
23.00 Новогодний «Аншлаг»
23.45 Новогоднее поздравление кузбассовцам А.Г. Тулеева.
23.50 Новогоднее обращение Президента РФ В.В. Путина.
00.00 Новогодний «Аншлаг»
00.30 Новогодний «Голубой огонек» на Шаболовке
03.00 Мелодии и ритмы «Голубого огонька»

НТВ - 25 канал

06.25 Х/ф «Верные друзья»
08.10 Х/ф «Золотой ключик»
09.30 Без рецепта
10.00 Сегодня
10.20 Х/ф «За двумя зайцами»
11.45 Вкусные истории
12.00 Сегодня
12.15 Мультфильм
12.30 Квартирный вопрос
13.00 Х/ф «Железная маска»
15.15 Своя игра
16.00 Сегодня
16.20 Мультфильмы
17.10 Продолжение следует
18.05 «Человек года-2001»
18.20 Разрез «Задубровский»
18.35 «Человек года-2001»
18.50 С Новым годом!
19.20 «Человек года-2001»
19.35 Х/ф «Приходи на меня посмотреть»
21.45 Х/ф «Ирония судьбы, или С легким паром!»
23.50 Новогоднее поздравление Президента РФ В.В. Путина
00.05 Х/ф «Ирония судьбы, или С легким паром!»
01.35 Х/ф «Креола»
03.05 Новогодние мелодии

ТНТ ЛенинскТВ - 29 канал

08:00 Т/с «Сыщики-любители экстракласса»
09:00 Т/с «Веселая семейка Твист»
09.30 Мультсериал
10.00 Мультсериал
10.30 Х/ф «Освободите Вилли-3»
12:30 Из жизни женщины
13:30 Х/ф «Топинамбуры»
15.00 Х/ф «Влюбленный д'Артаньян»
16:00 Желаю счастья
17:00 Х/ф «Дела Лоховского»
19:15 Астрологический прогноз на 2002 год от Павла Глобы»
19:30 Антология юмора
20.30 Поздравления главы администрации г. Л-Кузнецкого В.К. Ермакова
20:35 Новогоднее поздравление от «Русского медведя»
20.42 Желаю счастья
21:30 Х/ф «300 лет спустя»
23:55 Новогоднее поздравление Президента РФ В.В.Путина
00.05 Однажды вечером
01.10 Новогодние встречи
03.30 Х/ф «Эта веселая планета»

Наше ТВ

07:00 Х/ф «Дуэнья»
09:00 Музыка
09.30 Т/с «Десятое королевство»
11.25 Х/ф «Мистер Икс»
13.00 Мультфильмы
13.45 Мультфильм
14.05 Киноконцерт
14.40 «Лакомый кусочек» к новогоднему столу
15.00 События
15.15 Мультфильм
15.45 Х/ф «Человек с бульвара Капуцинов»
17.25 Приглашает Б. Ноткин
18.00 События
18.15 Х/ф «Гусарская баллада»
20.00 *«Хорошее настроение»*
22:00 *«Разрез «Задубровский»*
22:15 *«Хорошее настроение»*
23.00 «Великая иллюзия»
00.00 События
00:15 Х/ф «Только раз...»
02.15 Новогоднее поздравление мэра Москвы Ю. М. Лужкова
02.25 Новогоднее «Времечко»
03.15 « Обыкновенное чудо-2002»
03.50 Поздравления Президента РФ В.В.Путина
04.05 « Обыкновенное чудо-2002»
06:20 Х/ф «Короли шуток»
07.55 Утренняя дискотека «Бомба года»

Утерянное удостоверение «Ветеран труда» серии **О № 236110**, выданное на имя Булдакова Александра Федоровича, считать **недействительным.**

вторник, 1 января

погода: 07.00 -3°С / 19.00 -0°С | переменно | ветер: южный 4-6м/с

ОРТ - 1 программа

08.10 Х/ф «Белый клыкъ»
10.10 Фигурное катание
11.30 Смак
11.50 Х/ф «Каспер»
13.30 «Ералаш»
14.00 Юмористическая программа
15.00 Новости
15.10 Новогодний огонек «Большой стирки»
18.00 Новости
18.10 Т/с «Убойная сила. Год глухаря»
19.10 Песня-2001
22.55 Х/ф «Скорость»
00.55 «Битлз» в легендарном фильме «Желтая подводная лодка»

РТР - 2 программа

08.40 Папа, мама, я - спортивная семья
09.25 Х/ф «Снежная королева»
10.50 Доброе утро, страна!
11.20 Городок
11.55 Мультфильм
13.10 Х/ф «Джуманджи»
15.00 Вести
15.20 Новогодний аттракцион-2002
17.15 Алла Пугачева. «Вспоминая Рождество»
19.15 Фантазии Михаила Задорного
21.00 Вести
21.25 Х/ф «Леди на день»
00.25 Голубой огонек-2000
03.20 «Scorpions» с государственным академическим оркестром России в Кремле.

НТВ - 25 канал

07.50 Х/ф «Ирония судьбы, или С легким паром!»
10.55 Новогодняя елка в зимнем саду Большого театра
12.00 Сегодня
12.35 Мультфильм
14.45 Х/ф «Чародеи»
15.20 Алчность
16.00 Сегодня
16.25 Х/ф «Игрушка»
18.10 Новогодняя улыбка
18.40 Х/ф «Смертельное оружие-4»
21.00 Сегодня
21.25 Х/ф «Тихие омуты»
23.45 Х/ф «11 дней, 11 ночей»

ТНТ ЛенинскТВ - 29 канал

08:00 Т/с «Сыщики-любители экстракласса»
09:00 Музыкальная программа
09.30 Мультсериал
10.00 Мультсериал
10.30 Мультфильм
11.30 Встреча с ...
13.00 Хит-парад на ТНТ
13:30 Х/ф «Топинамбуры»
15.00 Х/ф «Влюбленный д'Артаньян»
16:00 Неизвестная планета
16.30 Мультсериал
17.00 Желаю счастья
18:00 Х/ф «Гусарская баллада»
20.15 К дню рождения ТНТ. Нам четыре года!
20:30 Желаю счастья
21:30 Х/ф «Ва-банк»
23:45 Астрологический прогноз на 2002 год от Павла Глобы
23.55 Х/ф «Чисто английское убийство»
01.50 Глобальные новости

Наше ТВ

07:00 *«Хорошее настроение»*
10:30 *«Разрез «Задубровский»*
10.45 *«Хорошее настроение»*
11.20 Х/ф «Только раз...»
13.00 Аркадий Райкин. Власть смеха
13.45 Х/ф «Волшебная лампа Аладдина»
15.05 Шире круг!
16.45 Х/ф «Покровские ворота»
18.00 События
18.10 Х/ф «Покровские ворота»
19.25 *«Хорошее настроение»*
20.15 Т/с «Десятое королевство»
22.10 Х/ф «Хочу в тюрьму»
00.00 События
00.15 Х/ф «Крокодил Данди в Лос-Анджелесе»
02.10 «Мисс мира-2001»
03:05 Х/ф «Подарок»
04.00 Шоу Милен Фармер.

Поздравляем
с Новым годом
и Рождеством
ЖЕЛУДКОВЫХ
Сергея, Светлану и их детей!

Пусть январь серебристой
порошею
Запорошит любую беду.
Мы желаем всего вам хорошего
В наступающем Новом году!

Семьи Галянтичей и Романовых

среда, 2 января

погода: 07.00 -1°С / 19.00 -1°С | переменно | ветер: южный 3-6 м/с

ОРТ - 1 программа

08.00 Новости
08.10 Х/ф «Белый клык-2»
10.00 Новости
10.10 Что? Где? Когда?
11.25 Формула власти
12.05 Лучшие танцоры мира на ОРТ
12.55 «Ералаш»
13.05 Х/ф «Кто подставил кролика Роджера»
15.00 Новости
15.10 Смехопанорама
15.45 Песня-2001
18.00 Новости
18.15 Песня-2001
19.45 Кто хочет стать миллионером?
21.00 Время
21.35 Х/ф «Самолет Президента»
23.40 Элтон Джон в Царском селе.
00.55 Х/ф «Как рыбка без воды»

РТР - 2 программа

08.40 «Папа, мама, я - спортивная семья»
09.25 Х/ф «Три орешка для Золушки»
10.50 Доброе утро, страна!
11.25 Городок
12.00 Мультфильм
13.20 Сам себе режиссер
15.00 Вести
15.20 Х/ф «Смешная девчонка»
18.00 «Бенефис Александра Розенбаум» Юбилейный концерт
21.00 Вести
21.25 Х/ф «Яды, или Всемирная история отравлений»
23.25 Х/ф «Иствикские ведьмы»
01.30 Голубой огонек-1999

НТВ - 25 канал

06.30 Х/ф «Тихие омуты»
10.00 Сегодня
10.35 Дог-шоу. Я и моя собака
11.20 Шоу Елены Степаненко
12.10 Х/ф «Новый год в ноябре»
15.00 Путешествия натуралиста
15.30 Мультфильмы
16.00 Сегодня
16.25 Х/ф «Подкидыш»
17.35 Х/ф «Кудряшка Сью»
19.25 Путь к спасению
20.00 Сегодня
20.25 Х/ф «Анализируй это!»
22.20 Х/ф «Монах. Возвращение в Шао-Линь»
00.00 Х/ф «11 дней, 11 ночей»

ТНТ ЛенинскТВ - 29 канал

08:00 Т/с «Сыщики-любители экстракласса»
09:00 Музыкальная программа
09.30 Мультсериал
10.00 Мультсериал
10.30 Х/ф «Маленький лесной человечек. Возвращение домой»
12.40 Х/ф «Петька в космосе»
14.00 Скрытой камерой
14.30 Первые лица
15.00 Х/ф «Влюбленный д'Артаньян»
16:00 «Осколки времени»
16.30 Мультсериал
17.00 Т/с «Земля: Последний конфликт»
18:00 Х/ф «Отпуск в чистилище»
20.15 Мультфильмы
21:30 Х/ф «Ва-банк-2, или ответный удар»
23.35 Х/ф «Чисто английское убийство»
01.25 Глобальные новости

Наше ТВ

07:00 События
07.15 Т/с «Десятое королевство»
09:30 Х/ф «Бенджи»
11.25 Х/ф «Крокодил Данди в Лос-Анджелесе»
13.00 Мультфильмы
13.45 Мир дикой природы
14.15 Мультфильм
15.35 «Горько!»
16:05 Х/ф «Женитьба Бальзаминова»
17.35 Мультфильм
18.00 События
18.15 Дед Мороз в ток-шоу «Слушается дело»
19:00 Мультфильм
19:25 *Хорошее настроение*
20.15 Т/с «Десятое королевство»
22.05 Ах, анекдот, анекдот...
22:50 Филипп Киркоров в шоу «Король Мамбо»
00.00 События
00:15 Х/ф «Клеопатра»
03.35 Концерт «Шер в Лас-Вегасе»
04:45 Х/ф «Дом ночных призраков»

ЭЛЕКТРОННАЯ И ГИБРИДНАЯ ПОЧТА

Электронное отправление мгновенно передается на компьютер. Если у адресата нет компьютера, письмо распечатывается, заделывается в конверт и доставляется по почтовому адресу в течение 1-3 дней. По вашему желанию отправление может быть распечатано на поздравительной открытке.

Спрашивайте на почтамте!

ЗНАКИ СУДЬБЫ

- благоприятный, неплохой день.
-проявите терпение, сдержанность, рассудительность.
- влияние планет неблагоприятно, ничего не предпринимайте.
-повышение работоспособности, результаты зависят от Вас.
- Вас могут обмануть, будьте осторожны при общении с друзьями.
- устраивайте личную жизнь, моделируйте интимные отношения, больше творчества.
- избегайте общения с начальством и людьми, имеющими на вас большое влияние.
- хорошие новости, прекрасные перспективы, отрадные события.
- возможны приятные, полезные покупки и другие приобретения.
- успех сулят поездки,- путешествия, доверяйте своей интуиции.
- рекомендуется проявить инициативу и агрессивность.

Весёлого Нового года и Рождества желает Вам НОУ "Автокласс-спорт"- информационный спонсор прогноза погоды. http://www.weather.list.ru

четверг, 3 января

погода: 07.00 -8°С / -5°С 19.00 | пасмурно | ветер: ю-вост 0-1 м/с

1 ОРТ - 1 программа

06.00 «Доброе утро»
09.00 Новости
09.15 Т/с «Земля любви»
10.15 Смехопанорама
10.40 Кто хочет стать миллионером?
11.50 Библиомания
12.00 Новости
12.15 «Ералаш»
12.35 Х/ф «Зеленый фургон»
15.00 Новости
15.15 Возможно все
15.35 «100%»
16.00 «Ералаш»
16.05 Х/ф «Графиня Шереметева»
17.00 «Большая стирка»
18.00 Новости
18.30 С легким паром!
19.00 Т/с «Земля любви»
20.00 Слабое звено
21.00 Время
21.35 Х/ф «Роман с камнем»
23.30 Ночное «Время»
23.50 Х/ф «Ныряльщик»

РТР - 2 программа

6.50,7.50, 8.50, 9.50 Вести(М)
07.00, 08.00, 09.00, 10.00 Вести
07.15 Т/с «Селеста, всегда Селеста»
07.45 Православный календарь
08.15 Телепузики
08.40 Семейные новости
09.15 Национальный доход
09.20 Мультфильмы
09.35 «Экспертиза РТР»
10.15 Папа, мама, я - спортивная семья
11.05 Сам себе режиссер
12.00 , 15.00 Вести
12.30 Т/с «Санта-Барбара»
13.20 Мультфильм
13.30 Моя семья
14.30 Пульс
14.45 Урожайные грядки
15.30 Х/ф «Виват, гардемарины!»
18.00 Вести
18.30 Губернские новости
18.50 «36,6»
19.05 В центре внимания
19.30, 21.35 Пульс
20.00 Х/ф «Серебряная свадьба»
21.00 Вести
21.50 Азбука спроса
21.55 Х/ф «У зеркала два лица»
00.00 Х/ф «Рождественский переполох»
01.45 «По секрету...»

НТВ - 25 канал

08.15 Х/ф «Кудряшка Сью»
10.00 Сегодня
10.40 Мультфильмы
11.00 Алчность
11.40 Продолжение следует
12.30 Т/с «Полицейские»
14.00 Сегодня
14.20 Принцип домино
15.30 Профессия-репортер
16.00 Сегодня
16.25 Х/ф «Вечно молодой»
18.15 Х/ф «В упор»
20.00 Сегодня
20.25 Мультфильм
20.35 Х/ф «Ниро Вульф и Арчи Гудвин: Летающий пистолет»
22.30 Криминальная Россия
23.00 Сегодня
23.40 Очная ставка
00.10 Песни нашей души

ТНТ ЛенинскТВ - 29 канал

07:00 «Дети Ноя»
07.30 Т/с «Индаба»
08:00 Т/с «Сыщики-любители экстракласса»
09:00 Х/ф «Ва-банк»
11:15 Антология юмора
12:20 «Магазин на диване»
12:30 «Из жизни женщины»
13:00 «Телемагазин»
13:05 Хит-парад на ТНТ
13:30 «Желаю счастья»
14:30 Т/с «Неукротимая Хильда»
15:30 Мультсериал
16:00 Т/с «Индаба»
16:30 Х/ф «Король воздуха»
17:30 Д/с «Дикая Америка»
18:00 Х/ф «Я люблю Люси»
18:30 «Из жизни женщины»
19:00 Вестник ГИБДД
19.15 Народный календарь
19:25 Т/с «Майами Сэндс»
20:30 Городская панорама
20:50 Желаю счастья!
21:30 Х/ф «Самооборона»
23:50 Городская панорама
00:05 Глобальные новости
00.10 Х/ф «Космические мстители»

Наше ТВ

07.00 События
07.30 Мультфильм
08:00 Т/с «Беверли Хиллз 90210»
09:00 Музыка
09.30 Х/ф «Клеопатра»
10:30 Москва Гиляровского
11.00 Мультфильм
11.30 Земля Иисуса
11.55 Наш сад
12:10 Отчего, почему?
13:05 Х/ф «Волшебная история»
14.40 Европейские ворота России
14:50 «Телемагазин»
15:00 События
15:15 Вот такой Дед Мороз!...
16:15 Х/ф «Тень, или Может быть, все обойдется»
18:00 События
18:15 Т/с «Инспектор Кресс»
19:30 Мультфильмы
19.55 Путь к себе
20:00 *«Хорошее настроение»*
20:40 *«Телевитрина»*
21:00 *«Для тебя»*
21.15 Звезда Евгения Мартынова
22.15 Приглашает Борис Ноткин
22.40 Мультфильм
23:00 Т/с «Без права на любовь»
00:00 События
00.25 «Три подвига Геракла. Подвиг первый»
00.55 Х/ф «Шампанское Чарли»
02.50 Портрет актрисы
03:15 «Времечко»
03.50 События
04:00 Концерт Александра Серова
05.00 Х/ф «Две почти плоские суперноги»

пятница, 4 января

погода: 07.00 -4°С / -8°С 19.00 | переменно | ветер: вост 0-2 м/с

1 ОРТ - 1 программа

06.00 «Доброе утро»
09.00 Новости
09.15 Т/с «Земля любви»
10.15 С легким паром!
10.45 Слабое звено
11.40 Мультсеанс
11.50 Библиомания
12.00 Новости
12.15 «Ералаш»
12.35 Х/ф «Артистка из Грибова»
15.00 Новости
15.15 Семь бед - один ответ
15.35 Новогодняя мультазбука
16.00 «Ералаш»
16.15 Х/ф «Графиня Шереметева»
17.00 Большая стирка
18.00 Новости
18.15 Однако
18.25 Док. детектив
18.55 Т/с «Земля любви»
19.50 Поле чудес
21.00 Время
21.35 Х/ф «Жемчужина Нила»
23.30 Ночное «Время»
00.00 Х/ф «Тень прошлого»

РТР - 2 программа

6.50,7.50, 8.50, 9.50 Пульс
07.00, 08.00, 09.00, 10.00 Вести
07.15 Т/с «Селеста, всегда Селеста»
07.45 Православный календарь
08.15 Телепузики
08.40 Семейные новости
09.15 Национальный доход
09.20 Тысяча и один день
09.35 «Экспертиза РТР»
10.15 Папа, мама, я - спортивная семья
11.00 Мультфильм
11.10 Новая Старая квартира
12.00, 15.00 Вести
12.30 Т/с «Санта-Барбара»
13.20 Мультфильм
13.30 Моя семья
14.30 Пульс
14.45 «36,6»
15.30 Х/ф «Гардемарины-3»
17.25 Мультфильмы
18.00, 21.00 Вести
18.30 Губернские новости
18.50 80 лет газеты «Кузбасс»
19.30, 21.35 Пульс
20.00 Х/ф «Серебряная свадьба»
21.50 Азбука спроса
21.55 Новогодний театральный капустник
00.00 Х/ф «Основной инстинкт»
02.15 Концерт Лайма Вайкуле

НТВ - 25 канал

07.05 Х/ф «Кащей Бессмертный»
08.10 Х/ф «Ниро Вульф и Арчи Гудвин»
10.00 Сегодня
10.40 Мультфильм
10.50 Ох уж эти дети!
11.20 Путешествия натуралиста
11.55 Квартирный вопрос
12.30 Т/с «Полицейские»
14.00 Сегодня
14.25 Принцип домино
15.30 Профессия-репортер
16.00 Сегодня
16.25 Мультфильм
17.25 Х/ф «Жандарм женится»
19.00 Очная ставка
19.30 Криминальная Россия
20.00 Сегодня
20.25 Х/ф «Подари мне лунный свет»
22.15 Х/ф «Турбулентность-3»
00.00 Сегодня
00.40 Пепси-чарт
01.20 Т/с «Кома»

ТНТ ЛенинскТВ - 29 канал

07:00 Дети Ноя
07:30 Городская панорама
08:00 Т/с «Сыщики-любители экстракласса»
09:00 Х/ф «Ва-банк-2»
11.05 Мультфильм
11:15 Т/с «Майами Сэндс»
12:20 Магазин на диване
12:30 «Из жизни женщины»
13:00 «Телемагазин»
13:05 Хит-парад на ТНТ
13:30 «Желаю счастья»
14:30 Т/с «Неукротимая Хильда»
15.30 Мультсериал
16:00 Т/с «Индаба»
16:30 Х/ф «Король воздуха»
17:30 Д/с «Дикая Америка»
18:00 Х/ф «Я люблю Люси»
18:30 «Из жизни женщины»
19:00 Спорт
19:25 Т/с «Место преступления: Франкфурт»
20:30 Городская панорама
20:50 Желаю счастья
21:30 Страсти по...
22.35 Рестлинг на ТНТ
23.40 Городская панорама
23:55 «Глобальные новости»
00:00 Х/ф «На помощь, братцы!»

Наше ТВ

07:00 События
07.30 Мультфильмы
08:00 Т/с «Беверли Хиллз 90210»
09:10 *Телевитрина*
09.30 Х/ф «Клеопатра»
10.30 Москва Гиляровского
11.00 Мультфильм
11.30 Земля Иисуса
11.55 Лакомый кусочек
12.10 Шире круг!
13:15 Х/ф «Золотые рога»
14:50 «Телемагазин»
15:00 События
15:15 Мультпарад
16:35 Х/ф «За двумя зайцами»
18:00 События
18:15 Т/с «Инспектор Кресс»
19:20 Путь к себе
19:30 Мир дикой природы
20:00 *«Хорошее настроение»*
20.30 «Биг-Бум»
21:00 События
21.15 Сто лет из жизни елки
21.45 «Горько!»
22.15 Мода non-stop
22.40 Мультфильм
22:55 Т/с «Без права на любовь»
23.40 Путь к себе
00:00 События
00.25 Три подвига Геракла. Подвиг второй
00.55 Х/ф «По ложному следу»
02:45 Детектив-шоу
03.25 Времечко
04.00 События
04:10 Поздний ужин
04.20 Золотая фишка
05.15 Х/ф «Первая любовь»

суббота, 5 января

погода: 07.00 -15°С / -10°С 19.00 | пасмурно | ветер: сев-зап 1-3 м/с

1 ОРТ - 1 программа

06.55 Х/ф «Приключения принца Флоризеля»
08.00 Новости
08.10 Мультфильмы
08.45 Слово пастыря
09.00 Т/с «Земля любви»
10.00 Новости
10.10 Смехопанорама
10.45 Смак
11.05 40 лет шутя. КВН
12.00 В мире животных
12.40 Здоровье
13.20 Чтобы помнили
14.00 Док. детектив
14.30 «Дисней-клуб»
15.00 Новости
15.10 Х/ф «Перехват»
16.40 «Ералаш»
16.55 М. Евдокимов и его друзья
18.00 Новости
18.15 М. Евдокимов и его друзья
18.55 Кто хочет стать миллионером?
19.55 Последний герой
21.00 Время
21.35 Что? Где? Когда?
22.45 Х/ф «Мышиная охота»

РТР - 2 программа

06.40 Х/ф «Алиса и букинист»
07.40 Диалоги о рыбалке
08.05 Т/с «Повелитель зверей»
09.00 Папа, мама, я - спортивная семья
09.45 Телепузики
10.10 Золотой ключ
10.30 Здоровье и жизнь
11.05 Почта РТР
11.40 Доброе утро, страна!
12.15 Сто к одному
13.05 Рядом с тобой
14.00 Т/с «Тайный агент»
15.00 Вести
15.25 Т/с «Рождественские приключения комиссара Рекса»
17.00 Ваш выход
17.20 Регион-42
17.30 Под знаком зодиака
18.00, 21.00 Вести
19.00 Моя семья
19.55 «Аншлаг»
21.25 Х/ф «Сердцеедки»
23.45 Х/ф «Ас»
01.35 Горячая десятка

НТВ - 25 канал

07.00 Х/ф «Турбулентность-3»
08.35 Улица Сезам
09.00 Большие родители
09.30 Без рецепта
10.00 Сегодня
10.30 Криминальная Россия
10.55 Женский взгляд
11.30 Мультфильмы
12.00 Сегодня
12.20 Квартирный вопрос
12.55 Х/ф «О бедном гусаре замолвите слово»
16.00 Сегодня
16.25 Путешествия натуралиста
16.55 Продолжение следует
17.45 Шоу Елены Степаненко
18.35 Х/ф «Жених из Майами»
20.00 Информационная программа «НЕДЕЛЯ» (Полысаево)
20.25 Х/ф «Стриптиз»
22.45 Х/ф «Деньги решают все»
00.45 Х/ф «Пожирательница мужчин»

ТНТ ЛенинскТВ - 29 канал

08:00 «Из жизни женщины»
08:30 «Веселая семейка Твист»
09.00 Мультсериал
09.30 Городская панорама
10.00 Мультсериал
10.30 Х/ф «Просто ужас»
12.00 Мультфильм
12.30 Сегоднячко за год
13:30 Скрытой камерой
14.00 Час Дискавери
15.00 Кино, кино, кино
15.30 Т/с «Служба спасения животных»
16:00 Мост
16:40 Желаю счастья
17.00 Т/с «Земля: последний конфликт»
18:00 Антология юмора
19:00 Советы от Тани
19.25 Т/с «Место преступления: Франкфурт»
20.30 Желаю счастья
21:30 Х/ф «И опускается тьма...»
23:45 Х/ф «Игра воображения»
02.15 «Глобальные новости»

Наше ТВ

07:00 Мультфильм
09.00 Музыка
09:30 Улица Сезам
10.00 Мультфильмы
11.30 Т/с «Приключения Черного мустанга»
12.05 Отчего, почему?
13.00 Мультпарад
13.45 «Как вам это нравится?!»
14:15 Наш сад
14:30 Рождество в Москве
15:00 События
15:15 Фильм-сказка «Принцесса на горошине»
16.40 Т/с «Дети, спасающие животных»
17.05 Мультфильм
18:00 События
18.20 Большая музыка
18.55 Версты
19.35 Х/ф «Без семьи»
21.20 *Хорошее настроение*
22.00 *Депутаты - избирателям*
22.15 *«Для тебя»*
22.40 *«Вдребезги»*
23:00 Х/ф «Игра в любовь»
00.00 События
00:15 Три подвига Геракла. Третий подвиг
00.40 Х/ф «Сердца трех»
02.50 События
03.00 ХОРОШО, БЫков»
03:10 Х/ф «Рассекая волны»

ЗНАКИ СУДЬБЫ

- не увлекайтесь личной жизнью, творчеством, опасайтесь разочарований.

- неожиданный поворот событий, встреча с будущим, новые предложения.

- постарайтесь не рисковать, берегите здоровье, соблюдайте осторожность во всем.

-в трудную минуту обратитесь за помощью к друзьям и близким людям.

-будьте осторожнее при общении с коллегами, роднёй, соседями, не упрямьтесь.

- по возможности отмените поездку, не общайтесь с экстрасенсами.

- улучшение материального положения, профессиональные и другие успехи.

- можно немного выпить, сходить в гости, в кино, ресторан.

- контакты с руководством, солидными, известными людьми принесут пользу.

- отправьтесь на природу, займитесь сельским хозяйством.

- не допускайте споров и конфликтов, откажитесь от спиртного.

воскресенье, 6 января

погода: 07.00 -20°С / -22°С 19.00 | переменно | ветер: южный 2-4м/с

ОРТ - 1 программа

06.55 Х/ф «Приключения принца Флоризеля» Испытание славой
08.00 Новости.
08.20 Зов джунглей
08.45 Мультсеанс
09.30 Играй, гармонь любимая!
10.05 Непутевые заметки
10.25 Пока все дома
11.00 Спасатели
11.30 Клуб путешественников
12.10 Т/с «Тайны отца Даулинга»
13.20 Кумиры.
13.50 Умницы и умники
14.15 Сокровища Кремля
14.35 Дисней-клуб
15.00 Новости
15.10 Х/ф «Трембита»
16.45 «Ералаш»
16.55 Живая природа
18.00 Новости
18.20 Жди меня
19.15 Х/ф «Белые росы»
21.00 Время
21.30 Х/ф «Сирота казанская»
23.00 Х/ф «Перекрестою»
00.45 «Верую!»

РТР - 2 программа

07.35 Х/ф «Снежная сказка»
08.40 Папа, мама, я - спортивная семья
09.25 Телепузики
09.50 Русское лото
10.40 ТВ Бинго-шоу
11.20 Доброе утро, страна!
11.55 Сам себе режиссер
12.45 Городок
13.20 Х/ф «Берегись автомобиля»
15.00 Вести
15.20 Диалоги о животных
16.25 Вокруг света
17.30 Мультфильм
18.00 Т/с «Комиссар Рекс»
19.00 ТВ-Бинго новости
19.10 Аншлаг
20.10 Х/ф «Афинские вечера» (в перерыве - Вести недели)
22.15 Мария Магдалина
23.50 Иосиф из Назарета
01.25 «Спаси, Боже, люди твоя!»
02.00 Рождество Христово

НТВ - 25 канал

06.50 Кино
08.15 Улица «Сезам»
08.45 Пепси-чарт
09.25 Ох, уж эти дети!
10.00 Сегодня
10.35 Криминальная Россия
11.05 Шоу Елены Степаненко
12.00 Сегодня
12.15 Мультфильм
12.25 Х/ф «Женитьба Бальзаминова»
14.05 Служба спасения
14.30 Новогодняя улыбка
15.05 Своя игра
15.50 Вкусные истории
16.00 Сегодня
16.20 Профессия-репортер
16.45 Дог-шоу.
17.30 Здравствуй, Дедушка Мороз!
19.00 Х/ф «Ландыш серебристый»
21.00 Сегодня
21.25 Х/ф «Однажды 20 лет спустя»
22.50 С Рождеством Христовым!

ТНТ ЛенинскТВ - 29 канал

08:00 Из жизни женщины
08:30 Т/с «Веселая семейка Твист»
09:00 М/с «Сейлормун»
09:30 Фантастические существа
10:00 Мультсериал
10:30 Х/ф «Просто ужас»
12:00 Мультфильм
12.30 Встреча с ...
13.30 Хит-парад на ТНТ
14.00 Неизвестная планета
14.30 «Дневники НЛО»
15:00 Первые лица
15:30 Фантастические существа
16.00 Мост
16.25 Будьте здоровы
16.40 Желаю счастья
17.00 Т/с «Земля: последний конфликт»
20.30 Желаю счастья
21.30 Однажды вечером
22.35 Х/ф «Мстители. Игра на двоих»
01.10 «Для тех, кому за полночь...»

Наше ТВ

08:00 «Один в кубе»
08:30 «Отражение»
09.00 Музыка
09:30 Улица Сезам
10:00 *«Депутаты - избирателям»*
10:30 Мультфильм «Пуччини»
11.00 М/с «Няня-мумия»
11.30 Х/ф «Приключения черного мустанга»
12:00 «Отчего, почему?»
13:00 Мультпарад: «Кошкин дом», «Волк и семеро козлят»
13:45 «Полевая почта»
14:15 Лакомый кусочек
14.25 Мультфильм «Золотая антилопа»
15:00 События
15:15 Деловая лихорадка
15.35 Фильм -сказка «Золушка»
16.50 Т/с «Дети, спасающие животных»
17.25 Приглашает Борис Ноткин
18.00 События
18.15 Ледовое шоу «Магия звездных коньков»
19:25 Мультфильм «Чудесный колодец»
19:40 *Хорошее настроение*
20:15 Х/ф «Без семьи»
22.05 Мультфильм «Варежка»
22.15 Слушается дело
23:00 Т/с «Игра в любовь»
00.00 Момент истины
01:00 Х/ф «Сердца трех-2»
03:35 События
03.45 Рождественские песнопения
04:10 Х/ф «Великан»

Вот снова совсем стал тощим пухлый вначале календарь. Еще несколько листочков - и закончен год. Мы вступаем в новый - с надеждами, грандиозными планами, дерзкими замыслами. Мы все любим новогодний праздник за смолистый запах елки в доме, за счастливое ожидание чуда, написанное на детских лицах, за новые надежды... Так пусть же 2002 год станет для всех нас годом любви и счастья, и...

Пусть бедствия исчезнут, как растаявший снег,
пусть благодати приходят, как летние облака,
пусть потомки процветают в десяти поколениях,
долгая жизнь, счастье и здоровье сияют вместе,
пусть наши годы будут высоки, как горы,
пусть наше счастье будет глубоко, как море,
как весна наполняет небо и землю,
так пусть благодеяния наполняют дом!

Здравствуйте, я ваша Лошадь!

... Давным-давно, когда на земле еще не было никаких древних цивилизаций, кочевые народы приручили гордое и свободолюбивое животное, которое буквально изменило ход развития всего человечества. Животное это и сейчас называется лошадью. Конечно, поначалу оседлым народам лошади кочевников показались ужасными зверями. Но шло время, и лошадь из экзотического существа превратилась в незаменимого помощника человека, а китайцы превратили это благородное животное в один из 12-ти астросимволов циклического календаря.

Для того чтобы понять, что нас ожидает в скором будущем, не помешает узнать кое-что об этом животном и его «персональном» годе.

Полночь с 31 декабря на 1 января будет совершенно особенной, потому что этот новый год начнется в 18-й день лунного календаря - зеркальный, когда наши мысли, чувства, поступки особо значимы. Если же написать цифру 20 и подставить зеркало... вот вам и наш год - 2002! А по восточному календарю 2002 год находится под покровительством... Темной Лошадки. Точнее, черной или синей, потому что эти цвета символизируют воду. Так что к нам на полном скаку мчится Водная Лошадь!

У разных народов лошадь символизировала разные вещи: силу, мудрость, быстроту, ветер, огонь или свет, и со временем заняла благородное и почетное место - на Руси Св. Георгий побеждает дракона, сидя верхом на коне; в исламе конь - знак счастья и богатства; в Китае лошадь считали вестником благополучия; в скандинавской мифологии лошади - это части суток, сменяющие друг друга, у ночи черная грива, у дня - белая. В Англии белая лошадь когда-то являлась родовым знаком. Многие народы возвели ее в ранг священного животного. Вот какая будет удивительная хозяйка у наступающего года. Кстати, год наступает очень активный, так что все качества Лошади проявятся с особенной силой: работоспособность, независимость, но также и авантюризм, возможно, и бесцеремонность, ведь Лошадь в какой-то степени эгоистка. Она, конечно, великодушна и снисходительна, но не ко всем без разбора. Все труженики в 2002 году вправе ждать заслуженной награды, а вот бездельников и обманщиков Лошадь не переносит. Словом, расслабляться не придется.

Как же встречать наступающий год, чтобы «заручиться поддержкой» норовистой «хозяйки»? Чтобы угодить Лошади, этот год лучше встречать дома, в кругу родных и очень давних друзей. Конечно же, постараться забыть обо всех неприятностях, ибо негативное влияние лунного затмения, которое произойдет 30 декабря, в новогоднюю ночь еще останется в силе. Поэтому накануне праздника нелишне будет обойти своё жилище со свечкой, очистить его огнем. Можно по восточному обычаю украсить дом различными талисманами: в уголок поставить грабли - амулет счастья (чем они больше, тем больше и счастья загребут); на входных дверях - прикрепить кусочек угля, чтобы оберегал от нечисти и одновременно привлекал богатство; выбросить из дома всю разбитую посуду.

Собираясь на новогодний праздник, надевайте одежду с преобладанием красных, зеленых, серебристых и желтых цветов и оттенков, и не забудьте о каком-нибудь украшении синего цвета. Помните, Лошадь - щеголиха. В качестве амулетов хорошо подойдут оленьи рога (это потому что по зороастрийскому календарю 2002 году будет покровительствовать Белый Олень) и фарфоровые статуэтки лошадей. Не обделите своим вниманием серебро - в этом году оно на особом счету. Идеальным подарком могут быть серебряные ложки - они принесут удачу и надежно защитят от сглаза.

Ну и, конечно же, праздничный стол. В новогоднюю ночь он особый. Разумеется, овес - любимая еда Лошади - не самое удачное блюдо для новогоднего стола, а вот вегетарианский салатик или овсяное печенье - в самый раз. То же относится и к курятине, дичи. Обязательно подайте на десерт сыр с фруктами - это придется Лошади по вкусу. И не забудьте про воду и что Лошадь пьет ее только свежую (желательно талую), так что можете бросить в шампанское кусочки льда - символы талой воды. Короче говоря, на столе должно быть больше жидкости и экзотики и меньше животной пищи и грибов, исключение лишь можно сделать для рыбы - ее как раз должно быть много. Хотя у китайцев существует запрет есть на Новый год и рыбу, и яйца. Главной едой считаются овощи. Традиционно подают на стол блюда, составленные из пяти компонентов, так как счастье заключается в пяти «элементах» - мир, здоровье, любовь, благополучие и богатый урожай. Ну кто из нас не согласится с этим? Еще японцы и китайцы обязательно ставят на стол пельмени. В польских семьях на праздничном столе по обычаю всегда 12 блюд, и ни одного мясного, а рыба (особенно карп) обязательно, она ведь символ семейного счастья. У нас новогоднее меню более «демократично», все блюда хороши. И все-таки есть своя изюминка - русский гусь с яблоками. Но блюда какой бы национальной кухни ни были у вас на столе, чтобы заручиться поддержкой своенравной Лошади, положите под елку кусочек душистого черного хлеба с солью.

В общем, встречайте тетю Лошадь! Какой она будет для вас - дохлой клячей, морским коньком, резвым скакуном - выбирайте сами. Какого скакуна оседлаете в новогоднюю ночь, на таком весь год и прокатаетесь.

В Новом году Лошадь советует:

КРЫСЕ - «Будь начеку и не меняй привычного образа жизни». Вероятны дальние путешествия, назначения на должность, перемена места обитания, работы и занятий. Не вкладывайте деньги в какие-либо проекты.

БЫКУ - «Ищите способы разнообразить свою жизнь». Все будет получаться с первой попытки, хотя год для Быка достаточно нервный. Не стоит ссориться с властями и Обезьянами, которые могут отомстить через пару лет.

ТИГРУ - «Действуйте! И не перекладывайте свои обязанности на чужие плечи». Успехи ожидают в творчестве и деловой сфере, сердечных делах и спорте, главное - самому не наломать дров.

КОТУ (ЗАЙЦУ) - «Отдыхай, пока можешь, запасай силы впрок». Кота могут ожидать переезды, смена гражданства, много домашних дел. Если Кот найдет сильного и доброго покровителя, он может быть спокоен.

ДРАКОНУ - «Воспользуйся случаем, чтобы выдвинуться, но не конфликтуй с начальством». В любви, дружбе, делах вероятны неприятности - отсюда ошибки. К цели Дракон должен продвигаться почти «ползком».

ЗМЕЕ - «Будь осторожна, призови на помощь всю свою мудрость». Год Лошади для Змеи традиционно противоречив, тут все зависит от случая.

ЛОШАДИ - «А нам с тобой, как всегда, пахать». За помощью обращайтесь к друзьям. Большинство Лошадей в свой год будут праздновать победы: кто-то вступит в брак, кто-то утвердит себя в новом деле, а некоторые оставят надоевшую службу - только не нужно спешить.

КОЗЕ - «Не волнуйся, все будет хорошо, только не загоняй себя в рамки». Повышайте свою репутацию и берегите(!) здоровье.

ОБЕЗЬЯНЕ - «Держись подальше от авантюр и найдешь выгодную работу, сосредоточься на чем-то одном». В этом году все зависит от самой Обезьяны: и счастливый брак, и исполнение давней мечты, главное - не брать в долг и побольше молчать.

РЕТУХУ - «Это год твоей удачи, а рядом должны быть такие люди, с которых не грех брать пример». Его ожидает бурная общественная жизнь.

СОБАКЕ - «Займись своей личной жизнью, и тебе повезет. А если в чем-то сомневаешься, посоветуйся с Крысой».

КАБАНУ (СВИНЬЕ) - «Прояви разум и терпение, чтобы не попасть в ловушку». Для Кабана этот год будет более сытным и спокойным. Деловую сферу лучше оставить в покое и заняться своим жильем, сердечные дела в 2002 году так и не решатся.

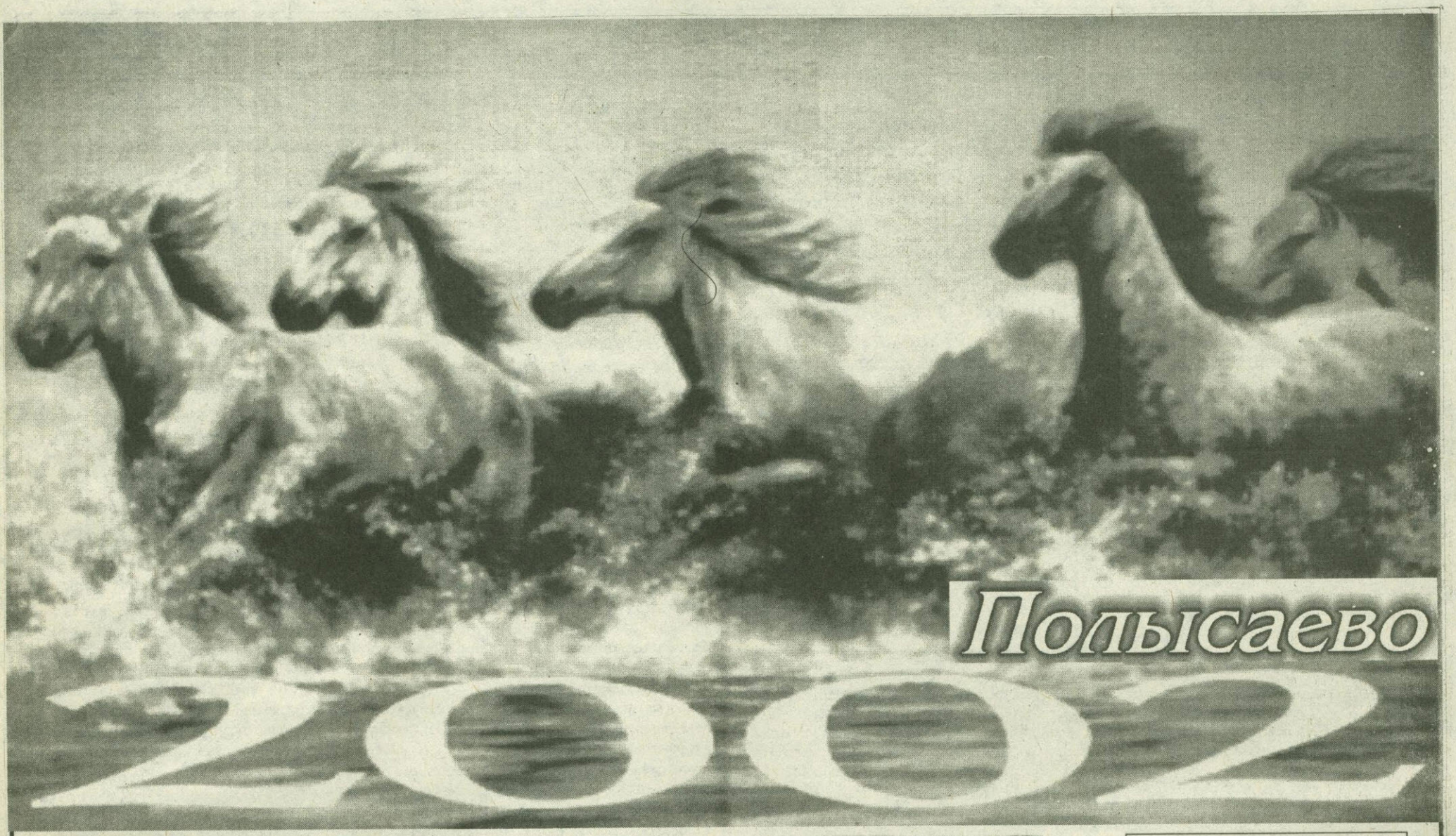

ЯНВАРЬ

ПН		7	14	21	28
ВТ	1	8	15	22	29
СР	2	9	16	23	30
ЧТ	3	10	17	24	31
ПТ	4	11	18	25	
СБ	5	12	19	26	
ВС	6	13	20	27	

ФЕВРАЛЬ

ПН		4	11	18	25
ВТ		5	12	19	26
СР		6	13	20	27
ЧТ		7	14	21	28
ПТ	1	8	15	22	
СБ	2	9	16	23	
ВС	3	10	17	24	

МАРТ

ПН		4	11	18	25
ВТ		5	12	19	26
СР		6	13	20	27
ЧТ		7	14	21	28
ПТ	1	8	15	22	29
СБ	2	9	16	23	30
ВС	3	10	17	24	31

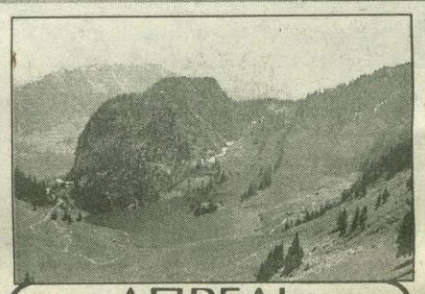

АПРЕЛЬ

ПН	1	8	15	22	29
ВТ	2	9	16	23	30
СР	3	10	17	24	
ЧТ	4	11	18	25	
ПТ	5	12	19	26	
СБ	6	13	20	27	
ВС	7	14	21	28	

МАЙ

ПН		6	13	20	27
ВТ		7	14	21	28
СР	1	8	15	22	29
ЧТ	2	9	16	23	30
ПТ	3	10	17	24	31
СБ	4	11	18	25	
ВС	5	12	19	26	

ИЮНЬ

ПН		3	10	17	24
ВТ		4	11	18	25
СР		5	12	19	26
ЧТ		6	13	20	27
ПТ		7	14	21	28
СБ	1	8	15	22	29
ВС	2	9	16	23	30

ИЮЛЬ

ПН	1	8	15	22	29
ВТ	2	9	16	23	30
СР	3	10	17	24	31
ЧТ	4	11	18	25	
ПТ	5	12	19	26	
СБ	6	13	20	27	
ВС	7	14	21	28	

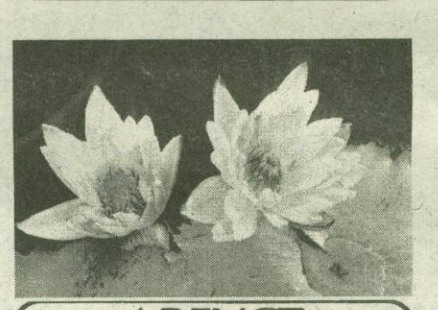

АВГУСТ

ПН		5	12	19	26
ВТ		6	13	20	27
СР		7	14	21	28
ЧТ	1	8	15	22	29
ПТ	2	9	16	23	30
СБ	3	10	17	24	31
ВС	4	11	18	25	

СЕНТЯБРЬ

ПН	2	9	16	23	30
ВТ	3	10	17	24	
СР	4	11	18	25	
ЧТ	5	12	19	26	
ПТ	6	13	20	27	
СБ	7	14	21	28	
ВС	1 8	15	22	29	

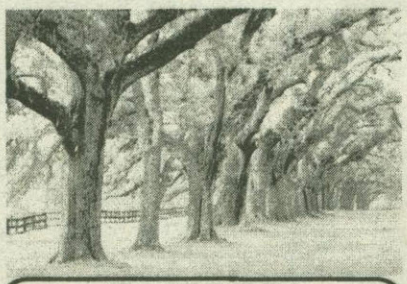

ОКТЯБРЬ

ПН		7	14	21	28
ВТ	1	8	15	22	29
СР	2	9	16	23	30
ЧТ	3	10	17	24	31
ПТ	4	11	18	25	
СБ	5	12	19	26	
ВС	6	13	20	27	

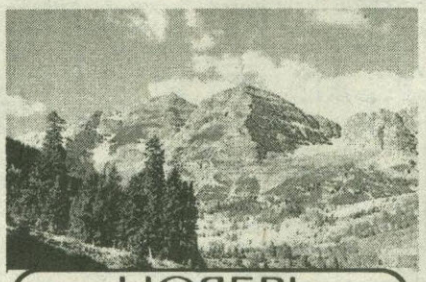

НОЯБРЬ

ПН		4	11	18	25
ВТ		5	12	19	26
СР		6	13	20	27
ЧТ		7	14	21	28
ПТ	1	8	15	22	29
СБ	2	9	16	23	30
ВС	3	10	17	24	

ДЕКАБРЬ

ПН	2	9	16	23	30
ВТ	3	10	17	24	31
СР	4	11	18	25	
ЧТ	5	12	19	26	
ПТ	6	13	20	27	
СБ	7	14	21	28	
ВС	1 8	15	22	29	

Поздравляем с Новым годом

пенсионеров, трудящихся шахты «Полысаевская», а также всех жителей нашего города! Желаем всем счастья, удачи и благополучия.

Совет ветеранов.

МУП «Дирекция единого заказчика» поздравляет работников жилищно-коммунальной сферы и всех жителей г. Полысаево с наступающим 2002 годом!

Желаем крепкого здоровья, счастья, успехов в нашем нелегком труде!

Поздравляем с юбилеем

директора МУ «Полысаевский пресс-центр»

БАРАНОВУ Наталью Васильевну!

Тебя поздравить очень рады
И с восхищеньем говорим:
С тобою встречи, как награда,
Мы все тебя боготворим.
Не преклоняйся пред печалью
И не грусти в ночной тиши.
Тебя сегодня поздравляем,
Желаем счастья от души!

Коллектив МУ «Полысаевский пресс-центр».

От юбилеев в жизни не уйти.
Они настигнут, словно птицы.
Но главное - сквозь годы пронести
Тепло души, сердечности частицу.
У Вас сегодня юбилей,
Мы от души Вас поздравляем!
И в жизни главного желаем:
Здоровья, Счастья, Радости
И лет до ста без старости!

Администрация, горсовет.

Сердечно поздравляем с Новым годом

трудовой коллектив и всех пенсионеров шахты «Октябрьская»!

Желаем Здоровья, Добра и Удачи.
Пусть Радость придет в Ваш дом

Совет ветеранов.

ООО «Унисон» поздравляет всех жителей г. Полысаево с наступающим Новым годом!

Старому году оставьте печали,
Забудьте тревоги, обиды, беду.
Только здоровья, успехов и счастья
Мы вам желаем в новом году!

Победили сильнейшие!

В рамках городской программы «Одаренные дети» 8 и 15 декабря прошел II тур олимпиады по предметам: математика, физика, химия, биология, география и информатика.

Победителями стали:

математика - Вадим Ядуванкин, 9 кл., школа №17; Андрей Луцик, 10 кл., школа № 35; Ксения Кудрявцева, 11 кл., школа № 14;

география - Максим Медведев, 9 кл., школа №44; Алексей Верхов, 11 кл., школа № 44;

физика - Наталья Ильина, 9 кл., Антон Куцый, 10 кл., Александр Рыбин, 11 кл., школа № 14;

биология - Дарья Бичек, 9 кл., школа № 17; Дмитрий Кислицын, 10 кл., школа № 14; Мария Кигигечева, 11 кл., школа № 35;

химия - Олег Едакин, 9 кл., школа № 9; Анна Конева, 10 кл., школа № 35; Екатерина Ножникова, 11 кл., школа № 14.

Победители будут представлять наш город на областной олимпиаде, которая состоится 24-25 января 2002 года.

Н. ГОНЧАРОВА, методист ИМЦ.

С 1 января 2002 года выдача лицензий на деятельность по розничной продаже алкогольной продукции будет осуществляться в департаменте лицензирования администрации Кемеровской области. Юридическим лицам и индивидуальным предпринимателям нужно обратиться в департамент по адресу: г. Кемерово, пр. Советский, 60 «б», с заявлением о выдаче лицензий и необходимыми документами. Обязательное условие для оформления лицензии - письменное согласование размещения объектов розничной продажи алкогольной продукции с органами местного самоуправления. С порядком выдачи лицензий на деятельность по розничной продаже алкогольной продукции можно ознакомиться в отделе по организации и контролю за торговлей, общественным питанием и бытовым обслуживанием в администрации города.

М. КОШКАРОВА, специалист по лицензированию.

***

С 10 января 2002 года вступает в силу Федеральный Закон «Об ограничении курения табака». В целях снижения заболеваемости населения закон запрещает:

1. Розничную продажу сигарет с содержанием менее 20 штук в каждой упаковке (пачке), поштучную розничную продажу сигарет и папирос, а также продажу табачных изделий с использованием автоматов.

2. Розничную продажу табачных изделий в организациях здравоохранения, образовательных учреждениях и организациях культуры, а также в физкультурно-спортивных организациях.

3. Розничную продажу табачных изделий лицам, не достигшим возраста 18 лет.

4. Курение табака на рабочих местах, в городском, пригородном и на воздушном транспорте, в закрытых спортивных сооружениях, организациях здравоохранения, образовательных учреждениях и организациях культуры, в помещениях, занимаемых органами государственной власти. Курить табак разрешается только в специально отведенных для этого местах.

На работодателя возлагаются обязанности по оснащению специально отведенных мест для курения табака.

Нарушение п. п.3, 4 влечет за собой привлечение к административной ответственности в соответствии с законодательством.

Реклама табака и табачных изделий осуществляется в соответствии с законодательством Российской Федерации о рекламе.

Н. ЕВДОКИМОВА, специалист по защите прав потребителей.

Успехов вам, борцы!

С сентября этого года в полысаевском Доме детского творчества открылась секция по греко-римской борьбе.

Несмотря на столь короткий период существования, юные борцы зарекомендовали себя по области с неплохой стороны, по возможности принимая участие во всех календарных соревнованиях. Появились свои чемпионы и призеры. Особенно хочется отметить ребят, которые по итогам прошлых соревнований получили право участвовать в областном первенстве среди ДЮКФП и ДЮСШ (юноши 1985-86 годов рождения) и проводящемся параллельно ежегодно в областном турнире на призы Деда Мороза (юноши 1988-90 годов рождения). Эти соревнования проводились в г. Ленинске-Кузнецком 25 - 27 декабря 2001 года. В них участвовали Сергей Маргарян, Максим Кузин, Иван Коняшкин, Арэн Рстакян, которые раньше тренировались в г. Ленинске-Кузнецком, но после открытия секции в ДДТ тренируются в родном городе. В турнире также принимали участие Станислав Яппаров, Максим Ротькин, Владимир Осинцев, Андрей Аксенов, Александр Лисин, Александр Хайбулов. Ребята занимаются первый год и для них это первые крупные соревнования. Хочется пожелать юным спортсменам успеха. Для мальчиков и девочек 1985-93 годов рождения, кто хочет стать сильным, ловким и здоровым и попытаться достичь вершин Олимпа, в ДДТ всегда распахнуты двери во время каникул с 4 января ежедневно, кроме субботы, с 14 часов. Во время учебы для II смены - с 10.00, для I смены - с 15.00.

А.ЗЫРЯНОВ, педагог дополнительного образования ДДТ.

支进火女 ЯПОНСКИЙ КРОССВОРД

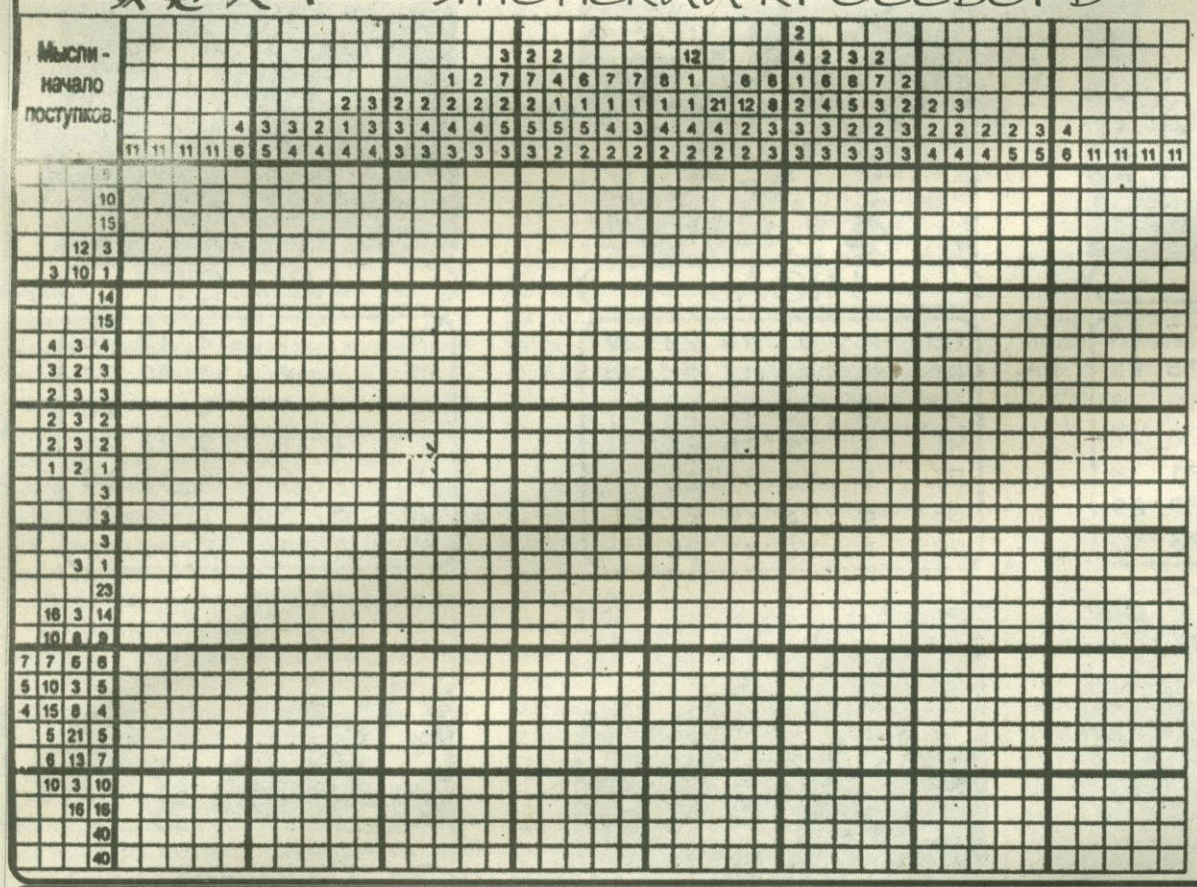

В японском кроссворде необходимо в соответствии с числами, проставленными слева в строках и вверху в колонках, разгадать зашифрованную картинку. Числа означают, сколько слитных закрашенных клеток находится в данной строке или столбце, а их количество - сколько таких групп закрашенных клеток находится на этой же строке или столбце. Эти группы разделены как минимум одной пустой клеткой. Если, например, стоит всего одна цифра 9 в ряду, значит, в этом ряду должно быть девять подряд закрашенных клеток, а если стоят цифры 2, 4, 5, то это означает, что в ряду должны быть закрашены две, четыре и пять клеток, но не подряд, а с разрывами между ними на одну или более клеток.

ВНИМАНИЮ ЛЮБИТЕЛЕЙ СПОРТА!

30 декабря в спортзале шахты «Полысаевская» **проводится** новогодний **турнир по волейболу** на призы Деда Мороза.

Начало в 10 часов.

Ответ на сканворд, опубликованный в № 51

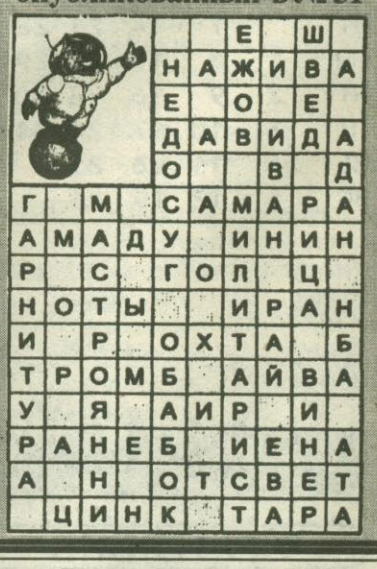

Полысаево
городская массовая газета
индекс: 51912
Учредители: Администрация города Полысаево МУ «Полысаевский пресс-центр»
Редактор Е.А.МОЛОСТОВА

652560, г.Полысаево, ул.Космонавтов,41, тел.1-27-30
МУ «Полысаевский пресс-центр», редакция
За содержание объявлений отвечают рекламодатели. Мнения, высказанные авторами, не обязательно совпадают с точкой зрения редакции.
Газета зарегистрирована Сибирским окружным межрегиональным территориальным управлением при Министерстве РФ по делам печати, телерадиовещания и средств массовых коммуникаций 14.05.2001г. Рег. свидетельство № ПИ 12-0651

Газета отпечатана Ленинск-Кузнецким ППО (ул.Белинского, 17), телефон директора 3-46-45.
Газета выходит один раз в неделю: **пятницу.**
Печать офсетная. Объем - 2 печатных листа.
Номер подписан в печать в 17 часов.
Заказ № 4393
Тираж 1800 экз.
Цена в розницу - договорная.